ምዕራፍ ሁለት

አዕማደ ምሥጢር

የምዕራፉ ዓላማ

. የምሥጢርን ምንነት ያውቃሉ
. አምስቱን አዕማደ ምሥጢራት በቃላቸው ይይዛሉ
. የአምስቱን አዕማደ ምሥጢራት ምንነት ይረዳሉ

(የመክፈቻ ጥያቄዎች)

. ምሥጢር ማለት ምን ማለት ነው?
. አዕማድ ማለት ምን ማለት ነው?
. አዕማደ ምሥጢራት የሚባሉት እነማን ናቸው?

፤.፤. አዕማደ ምሥጢር ማለት ምን ማለት ነው?

አዕማድ፡- የግእዝ ቋንቋ ሲሆን በአማርኛ ሁለት ዓይነት ትርጓሜ አለው
ለቤት ሲሆን ምሰሶ ሲባል አዕማድ ማለት ምሰሶዎች ማለት ነው፡፡
ለጽሑፍ ሲሆን ሳይለወጥ በራሱ ዐምድ ተብሎ ይጠራል፤ መክፈያ፡፡
ጥያቄ፡ ልጆች ምሥጢር ምን ማለት ነው??
መልስ፡
ምሥጢር፡- አመሥጠረ ምሥጢር አደረገ ሰወረ ደበቀ ሸሸገ አራቀቀ ከሚለው የግእዝ ግስ የተገኘ ቃል ሲሆን ምሥጢር ማለት ድብቅ፤ ስውር፤ሽሽግ ነገር ሐሳብና ምክር ማለት ነው፡፡
እነዚህ አዕማደ ምሥጢራት አዕማድ ያሰኛቸው ደግሞ፡-
- አንድ ቤት በዐምድ እንደሚቆምና እንደሚመሠረት የእኛም የኢትዮጵያ ኦርቶዶክስ ተዋሕዶ ቤተክርስቲያን ሃይማኖት የተመሠረተችው በእነዚህ ምስጢራት ዐምድነት ነውና አዕማድ ተብለዋል፡፡
- አንድም፡- ቤት ያለምሰሶ እንደማይጸና ሁሉ ቤተክርስቲያን የተባሉት ምእመናን ያለ አምስቱ አዕማደ

ምስጢራት እምነታቸው አይጸናምና አዕማድ ተሰኝተዋል፡፡ ከዚህ በመቀጠል ዝርዝራቸውን እንመለከታለን
አዕማደ ምሥጢር የሚባሉት አምስት ናቸው እነሱም፡- (የዓምደ ሃይማኖት ሰንበት ት/ት ቤት የዘመሩት **አምስቱ አእማደ ምሥጢር የሚለውን መዝሙር መምህሩ ቢያስጠኗቸው**)

፩. ምሥጢረ ሥላሴ
፪. ምሥጢረ ሥጋዌ
፫. ምሥጢረ ጥምቀት
፬. ምሥጢረ ቁርባን
፭. ምሥጢረ ትንሣኤ ሙታን ናቸው፡፡

አምስቱ አእማደ ምሥጢራት ለምን ምሥጢር ተባሉ?

. የምናውቀው ራሱ እግዚአብሔር የገለጠልንን ያህል ብቻ በመሆኑ ፩ኛ ቆሮ.፲፫:፪
. ተምረን ዐውቀን የማንጨርሰው በመሆኑ ማቴ.፲፡፳፯ ረቂቅ፤ ሕቡዕ፤ የተሠወረ እና ምጡቅ በመሆኑ

፪.ፍ.ምሥጢረ ሥላሴ

ሥላሴ ማለት ምን ማለት ነው?

‹‹ሠለሰ›› ሦስት አደረገ ከሚለው የግእዝ ቃል የወጣ ነው፡፡ **ሥላሴ ማለት ልዩ ሦስትነት ማለት ነው፡፡**

ምስጢረ ሥላሴ ማለት ምን ማለት ነው?

ምስጢረ ሥላሴ ማለት የእግዚአብሔር የአንድነት እና የሦስትነት ምስጢር ማለት ነው፡፡ ማንም ተመራምሮ የማይደርስበት የእግዚአብሔር የአንድነትና የሦስትነት ምሥጢር ማለት ነው፡፡

ጥያቄ፡ ልጆች ማን ፈጠራቸሁ?

መልስ፡ ሥላሴ

ጥያቄ፡ ሥላሴ ስንት ናቸው?

መልስ፡ አንድም ሦስትም ናቸው

ጥያቄ፡ የቅድስት ሥላሴ አንድነት በምን በምን ነው?

መልስ፡

፤፤፤ የቅድስት ሥላሴ አንድነት

በመለኮት ፤በባሕርይ፤ በአገዛዝ፤ በሥልጣን ፤በመፍጠር ፤ በስግደት በምስጋና በአኗኗር

ጥያቄ፡ ሦስትነታቸው በምንድን ነው?

መልስ፡ የቅድስት ሥላሴ ሦስትነት

በስም፤ በአካል፤ በግብር

ጥያቄ፡ የስም ሦስትነታቸው እንዴት ነው?

መልስ፡ የስም ሦስትነት አብ ወልድና መንፈስ ቅዱስ

. አብ አብ ብቻ ይባላል እንጂ ወልድ ወይንም መንፈስ ቅዱስ አይባልም

. ወልድም ወልድ ብቻ ይባላል እንጂ አብ ወይንም መንፈስ ቅዱስ አይባልም

. መንፈስ ቅዱስም መንፈስ ቅዱስ ብቻ ይባላል እንጂ አብ ወይንም ወልድ አይባልም

ጥያቄ፡ የአካል ሦስትነታቸው እንዴት ነው?

መልስ፡

. ለአብ የራሱ የሆነ ፍጹም መልክ ፍጹም ገጽና ፍጹም አካል አለው

. ለወልድም የራሱ የሆነ ፍጹም መልክ ፍጹም ገጽና ፍጹም አካል አለው

. ለመንፈስ ቅዱስም የራሱ የሆነ ፍጹም መልክ ፍጹም ገጽና ፍጹም አካል አለው

ጥያቄ፡ የግብር ሦስትነታቸውስ እንዴት ነው?

.፤.፤.፤. የግብር ሦስትነት፡-

መልስ፡ በግብር ሦስት እንላለን ይኸውም

. አብ ወላዲ (አባት);አሥራጺ

. ወልድ ተወላዲ (ልጅ)

. መንፈስ ቅዱስ ሠራጺ

፤.፤.፤.ምሥጢረ ሥላሴ በመጽሐፍ ቅዱስ

፤.፤.፤.፤. ምሥጢረ ሥላሴ በብሉይ ኪዳን

በብሉይ ኪዳን ስለ ምሥጢረ ሥላሴ በተለያየ መንገድ ተገልጧል፡፡ ከነዚህም መካከል

ሀ) **አዳምን ሲፈጥሩ**፡ ልጆች ጥንቱን ሥላሴ አዳምን ሲፈጥሩ፡- “እግዚአብሔርም አለ ሰውን በመልካችን እንደምሳሌያችን እንፍጠር” ዘፍ.፩፡፳፮ ብለው እንደፈጠሩት ተጽፎልናል፡፡

እግዚአብሔርም አለ ሲል አንድነቱን በመልካችን እንደምሳሌያችን ሲል ሦስትነቱን ይገልፃል፡፡

ለ)**ለአብርሃም አባታችን** ፡ እግዚአብሔር ለአብርሃም ተገለጠለት ዘፍ.፲፰፡፩ ተገለጠለት ሲል አንድነቱን ይገልፃል፡፡ “እንሆ ሦስት ሰዎች በፊቱ ቆመው አየ” ዘፍ፲፰፡፪ ይህ ሦስትነቱን በግልፅ ያስረዳል፡፡ “አቤቱ በፊትህ ሞገስን አግኝቼ እንደሆነ ባሪያህን አትለፈኝ ብዬ እለምንሃለሁ”፡፡ ብሎ አንድነቱን ከገለጸ በኋላ “ጥቂት ውኃ ይምጣላችሁ” ዘፍ ፲፰፡፫-፬ በማለት ሦስትነቱን ማለት አብ ወልድ መንፈስ ቅዱስን ገለጸ፡፡

ሐ) **በነቢዩ ኢሳያስ ራእይ**፡ ነቢየ እግዚአብሔር ቅዱስ ኢሳያስ የሰማይ መላእክት ቅዱስ ቅዱስ ቅዱስ እግዚአብሔር እያሉ እንደሚያመሰኑ ነግሮናል፡፡ ኢሳ.፮፡፩ ሦስት ጊዜ ቅዱስ ቅዱስ ቅዱስ ማለቱ አንዱ ቅዱስ ለአብ አንዱ ቅዱስ ለወልድ አንዱ ቅዱስ ለመንፈስ ቅዱስ ነው፡፡ ቅዱስ የሚለው ቃል አንድ መሆኑ የሥላሴን አንድነት ይገልጻል፡፡ ሦስት ጊዜ መደጋገሙ የሥላሴን ሦስትነት ይገልጻል፡፡

• በተጨማሪም ከላይ የተዘረዘሩትን ለማጠናከር እነዚህን ጥቅሶች አንበቡ
መዝ.፹፪፡፮–፯ መዝ.፲፭፡፲-፲፯ መዝ.፲፯፡፮ ኢሳ.፶፭፡፲፪-፲፮

፪.፪.፬.፪. ምሥጢረ ሥላሴ በሐዲስ ኪዳን መጻሕፍት
በሐዲስ ኪዳንም ምሥጢረ ሥላሴ በተለያየ ቦታ ተገልጾልናል፡፡ ከእነዚህም መካከል
ሀ)በጌታችን ጥምቀት፡- “ዝንቱ ውእቱ ወልድየ ዘአፈቅር ወሎቱ ስምዕዎ /የምወደው ልጄ ይህ ነው እርሱን ስሙት ” ማቴ ፫፡ ፲፯. አብ በደመና ሲናገር ወልድ ሲጠመቅ መንፈስ ቅዱስ በርግብ አምሳል ሲወርድ አንድነትና ሦስትነት ተገልጧል፡፡
“ለ)ለሐዋርያት የተሰጣቸው ትዕዛዝ፡- ”ሂዱና አሕዛብን በአብ በወልድ በመንፈስ ቅዱስ ስም እያጠመቃችኋቸው---”ማቴ ፳፰፡፳ ሦስትነትን ይገልፃል፡፡ በተጨማሪም ዮሐ.፲፬፡፳፭-፳፮ ዮሐ፲፡፯ ፭ኛ ጴጥ፭፡፭ ያስረዳሉ
ሐ) **የቅዱስ ዮሐንስ ራእይ ፡-** ቅዱስ ዮሐንስ በራእይው ያየውን የቅዱሳን መላእክት ምስጋና ቅዱስ ቅዱስ ቅዱስ የነበረና ሁሉን የሚገዛ ጌታ አምላክ እያሉ ቀንና ሌሊት አያርፉም በማለት ነግሮናል፡፡ ራእ.፬፡ ፰-፱
(ልጆች እስኪ የምታውቁት አንድ የቅድስት ሥላሴ መዝሙር ዘምሩ)

፪.፫.ምሥጢረ ሥጋዌ

ልጆች ስለ አምላክ ሰው መሆን የምንማረው እና የምናስተምረው ትምህርት ምሥጢረ ሥጋዌ ይባላል፡፡ ትርጉሙም የአምላክ ሰው የመሆን ምሥጢር ማለት ነው፡፡
ቅድመ ዓለም ለአባታችን አዳም የገባውን ቃል ኪዳን ለመፈጸም ሰው ከመሆኑ አስቀድሞ ለቀደምት ነቢያት በብዙ ትንቢትና በብዙ ምሳሌ ተገልጿል፡፡ቅዱስ ጳውሎስም ለዕብራውያን ክርስቲያኖች በጻፈው ክታቡ (መልእክቱ) ከጥንት ጀምሮ እግዚአብሔር በብዙ ዓይነትና በብዙ መንገድ ለአባቶቻችን በነቢያት አድሮ ተናገረ፡፡ ዕብ.፩፡፩፡፡

፪.፫.፩. ሥጋዌና ተዋሕዶ የሚሉት ቃላት ትርጉም
ሥጋዌ
ተሠገወ ሰው ሆነ ካለው የግእዝ ቃል የተገኘ ሲሆን ምሥጢረ ሥጋዌ ማለት የአምላክ ሰው የመሆን ምሥጢር ማለት ነው::

ተዋሕዶ
ተዋሕዶ ማለት የቃል በቃል ትርጉሙ ተዋሐደ አንድ ሆነ ከሚለው የግእዝ ግስ የወጣ ሲሆን ተዋሕዶ ሲል አንድ መሆን ማለት ነው፡፡ (ዝርዝር ሐሳቡ በ፲ኛ ክፍል የትምህርተ ሃይማኖት ትምህርት ላይ ተገልጿል፡፡)

፪.፫.፪. ወልደ እግዚአብሔር ለምን ሰው ሆነ?
ጥያቄ፡- ልጆች ወልደ እግዚአብሔር ለምን ሰው ሆነ?

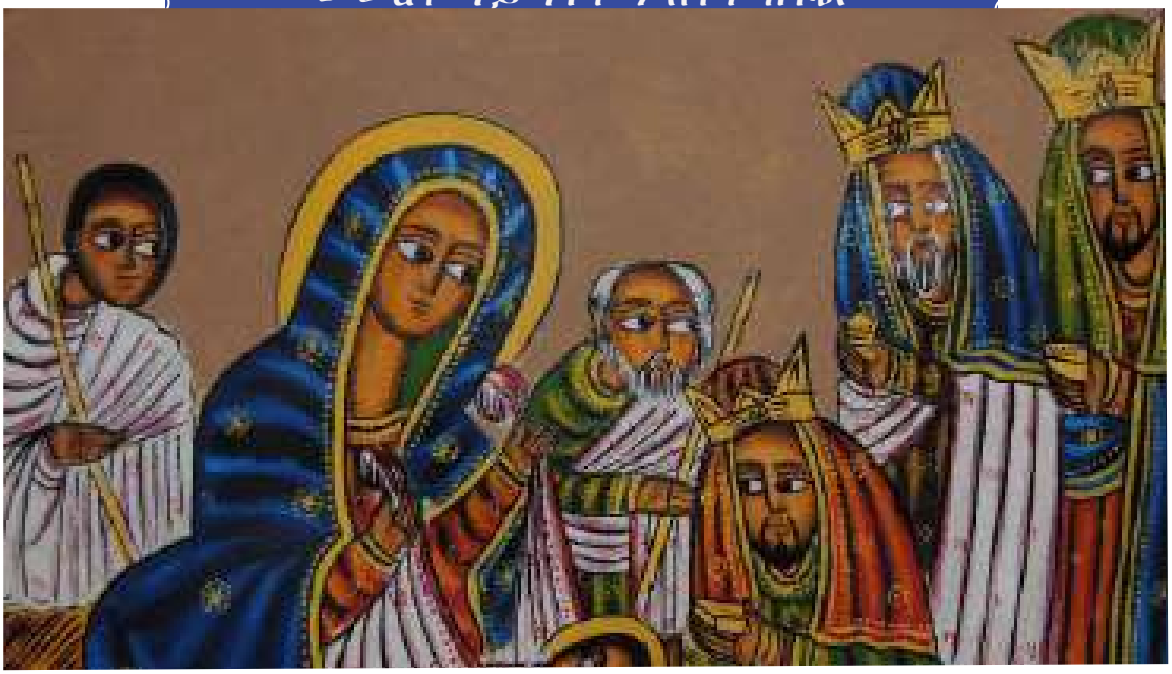

ሀ.(አዳምና ሔዋንን ከበደል ሊያነጻቸው)

. አዳም የሰይጣንን ምክር በመስማት እግዚአብሔር አትብላ ያለውን ዕፀ በለስ በልቶ ትእዛዙን በማፍረሱ ከፈጣሪው በተጣላ ጊዜ የሞት ፍርድ (ሞተ ሥጋ ወነፍስ) ተፈረደበት። ዘፍ.፫፡፮።

. አዳምም ጥፋቱን አምኖ ንስሓ ስለገባ አምላክ ሰው ሆኖ እንደሚያድነው ቃል ገባለት።ዘፍ.፫፡፳፪። ቃል ኪዳኑም "ከልጅ ልጅህ ተወልጄ አድንሀለሁ" የሚለው ሲሆን እግዚአብሔር ወልድ ሰው ሆኖ እንደሚያድነው ቃል መግባቱን ይገልጻል።

ለአዳም በገባው ቃሉ መሠረት ጊዜው ሲደርስ ከተፈረደበት ፍርድ ነፃ ሊያወጣው (ሊያድነው) ሰው ሆነ። ገላ.፬፡፬። ጊዜው ማለት አምስት ሺህ አምስት መቶ ዘመን ሲፈጸም ማለት ነው።መዝ.፹፬፡፬።

ለ. ፍቅሩን ለመግለጽ (ስለወደደን)

እግዚአብሔር እኛን ስለሚወደን ጠፍተን እንዳንቀር ስለሚፈልግ ሰው ሆነ። ልጆች ጥፋት ስታጠፉ ወላጆቻችሁ አጥፈተዋል ብለው እንደማይጠሏችሁ ከጥፋታችሁም እንድትመልሱ እንደሚፈልጉ ሁሉ አምላካችንም ልጆቹ ስለሆንን እና ስለሚወደን ሊያድነን ሰው ሆነ።

፪.፫.፫. ምሥጢረ ሥጋዌ በመጽሐፍ ቅዱስ

ልጆች በመጽሐፍ ቅዱስ ላይ ስለ ምሥጢረ ሥጋዌ ቀድሞ በብሉይ ኪዳን በምሳሌና በትንቢት በሐዲስ ኪዳን ደግሞ አምላክ ሰው ስለመሆኑ ምሥጢር በስፋት ተነግሯል።

ሀ) ምሳሌ፡ በይስሐቅ ፈንታ የተሰዋው በግ ዘፍ ፳፪፡፲፫

ለ) ትንቢት፡ ት.ኢሳ ፯፡፲፬

ሐ) በወንጌል፡ ዮሐ ፩፡፲፬

(ልጆች ስለ አምላክ ሰው መሆን የሚያወሳ አንድ መዝሙር ዘምሩ)

፤.፬. ምሥጢረ ጥምቀት

ጥያቄ፡ ጥምቀት ምንድን ነው?

መልስ፡

ጥምቀት ማለት፡ አጥመቀ አጠመቀ ከሚለው የግእዝ ግሥ የወጣ ሲሆን ፍቺውም ከራስ ጠጉር እስከ እግር ጥፍር ድረስ በተጸለየበት ውኃ ውስጥ መንከር መድፈቅ መዘፈቅ መነከር ብቅ ጥልቅ ማለት ሙሉ አካልን በዉኃ ውስጥ ማስገባት ማለት ነው፡፡

ይህ ምሥጢረ ጥምቀት የእግዚአብሔርን ልጅነት የምናገኝበት ነው፡፡ ከኃጢአት ነፃ የምንሆንበት ከእግዚአብሔር በጸጋ ልጅነት የምንወለድበት የምሥጢር ዓይነት ነው፡፡ማለትም በሚታየው ውኃ የማይታይ ጸጋ(መክሊት) የምንሰጥበት ነው፡፡

፤.፬.፩.ጥምቀት በትንቢተ ነቢያት

ስለ ጥምቀት በትንቢተ ነብያት አስቀድሞ ተነግሯል፡፡ ከእነዚህ መካከል አንዱ ቅዱስ ዳዊት ነው እርሱም በመዝሙሩ ባሕርም አይታ ሸሸች ዮርዳኖስም ወደ ኋላው ተመለሰ ተራሮች እንደ ኮርማዎች ዘለሉ፡፡ በማለት በትንቢቱ ተናግሯል መዝ.፻፲፫፡፫፡፡

፤.፬.፪.ጥምቀተ ክርስቶስ

ጥያቄ፡ ልጆች ጌታችን መድኃኒታችን ኢየሱስ ክርስቶስን ማን አጠመቀው? ምን በሚባል ቦታ ተጠመቀ?

መልስ፡ በመጥምቁ ዮሐንስ እጅ ተጠመቀ

አዳምና ሔዋን ዕፀ በለስን በልተው የአምላካቸውን ትእዛዝ በመተላለፋቸው የተወሰደብንን ልጅነት የምናስመስልበትንና ከእግዚአብሔር የምንወለድበትን አማናዊ ጥምቀት በዮሐንስ እጅ ተጠምቆ መሠረተልን:: የተጠመቀበትም ቦታ ዮርዳኖስ በመባል ይጠራል፤ ይህም ጌታችን መድኃኒታችን ኢየሱስ ክርስቶስ ጥምቀትን በተግባር የመሠረተበት ቦታ ነው፡፡ ጌታችን ጥምቀትን ከመሠረተልን በኋላ እኛም ከውኃና ከመንፈስ በመወለድ ልጅነትን ተቀብለን መንግሥቱን እንደምንወርስ ለኒቆዲሞስ ያስተማረውን እናስታውሳለን፡፡ ዮሐ.፫፡፭፡፡ ይህም ጌታችን ጥምቀትን በትምህርት ጭምር ማስተማሩን ያሳያል ፡ ፡ በትዕዛዝም ሂዱ አህዛብን በአብ በወልድ በመንፈስ ቅዱስ ስም አጥምቋቸው፡፡ ብሎ (ማቴ.፳፰፡፲፱) ሐዋርያትን አዟቸዋል፡፡

ጌታችን ለምን ተጠመቀ

- ትህትናን ለማስተማር
- አርአያ ለመሆን
- የዕዳ ደብዳቤችንን ለመደምሰስ
- አንድነቱን እና ሦስትነቱን ለመግለጥ

፤.፬.፫. በውኃ መጠመቁ

- ውኃ በየትም ቦታ ስለሚገኝ፤ ሰዎች ልጅነትን አግኝተው መንግሥተ ሰማያት እንዲወርሱ፡፡
- ውኃ የደረቁ ዕፀዋትን እንደሚያለመልም፤ምእመናን ተጠምቀው ልምላሜ ነፍስ እንዲያገኙ፡፡
- ውኃ ከእድፍ እንደሚያነጻ፤ምእመናንም ተጠምቀው ከኃጢአት እንዲነጹ፡፡ የሐ.፪፡፴፰ ሕዝ.፴፮፡፳፭
- ውኃ እሳትን እንደሚያጠፋ፤ምእመናንም ተጠምቀው ከገሃነመ እሳት እንዲድኑ

፤.፬.፭.የጥምቀት አስፈላጊነት

፩.ድኅነትን ለማገኘት
፪.የልጅነትን ጸጋ ለማገኘት(የሥላሴን ልጅነት ለማገኘት)
፫.ሥርየተ ኃጢአትን ለማገኘት
፬.ክርስቶስን ለመምሰል አርአያችን ነውና
፭.አዲስ ሕይወት እንጎናጸፋለን
፮.የክርስቶስ አካል እና የቤተክርስቲያን አባል እንሆናለን።
(ልጆች ስለ ጥምቀት የሚያወሳ አንድ መዝሙር ዘምሩ)

፪.፫.ምሥጢረ ቍርባን

ጥያቄ፡ ልጆች መቼ መቼ ትቆርባላችሁ?

ይህ ቃል የሱርስት ቃል ነው። ትርጉሙም አምኃ ስጦታ ማለት ነው።ሥጋውና ደሙ የተሰጠን በነፃ ያለ ዋጋ ሳይገባን በችሮታ ነውና። በቤተክርስቲያንም የምሥጢራት ሁሉ መደምደሚያ ቅዱስ **ቍ**ርባን(ሥጋ ወደሙ) ነው።

• ምሥጢረ **ቍርባን** ምሥጢር የተባለበት ምክንያት ኅብስቱ ተለውጦ የክርስቶስ ሥጋ ጽዋው ተለውጦ የክርስቶስ ደም ሲሆን በዓይነ ሥጋ አለመታየቱ ነው።ነገር ግን እምነት ያለው ሁሉ በእምነት መነጽር ይመለከተዋል።

፪.፭.፩. በብሉይ ኪዳን የቍርባን ምሳሌ

የመልከ ጼዴቅ መሥዋዕት ዘፍ.፲፬፡፲፰። ዕብ.፭፡፮። ዕብ.፮፡፳። ኅብስቱ የሥጋው፤ወይኑ የደሙ ምሳሌ፤ መልከ ጼዴቅ የክርስቶስ፤ አብርሃም የምእመናን።

የእስራኤል ፋሲካ ። ዘጸ.፲፪፡፳ ሞት የዲያብሎስ፤ እስራኤል የምእመናን፤በጉ የክርስቶስ ምሳሌ

የእስራኤል መና። ዘጸ.፲፮፡፲፫። መና የጌታችን ቅዱስ ሥጋና ክቡር ደም፤እስራኤል የምእመናን፤ ደመና የእመቤታችን በብሉይ ኪዳን መሥዋዕት **ቍ**ርባን ያቀረቡና በረከት ያገኙ አባቶች

፪.፭.፪. የምሥጢረ ቍርባን አመሠራረት

ጥያቄ፡ ምሥጢረ ቁርባንን ማን መሠረተው? መቼ ተመሠረተ?

መልስ፡ የመሠረተው ራሱ ጌታችን መድኃኒታችን ኢየሱስ ክርስቶስ ሲሆን፤ በጸሎተ ሐሙስ ማታ ዐሥራ ሁለቱ ሐዋርያት እንዳሉ በመጀመሪያ መሥዋዕተ ኦሪትን ሠርቶ ካሳለፈ በኋላ ኅብስቱና ወይኑን ባርኮ "ነገ በመስቀል ላይ የሚቆረሰው ሥጋዬና የሚፈሰው ደሜ ይህ ነው ብሉ ጠጡ ብሎ ሰጣቸው"። ማቴ.፳፮፡፳፮

፪.፭.፫. የቅዱስ ቍርባን ጠቀሜታ

. ከዚህ ዓለም በሞት ብንለይም እንኳን በሰማያዊ መንግሥት የማያልፈውን የዘለዓለም ሕይወት እናገኛለን። ዮሐ.፮፡፶፬።

. ለኃጢአታችን ስርየት (ፍጹም ድኅነት) እናገኛለን። ማቴ.፳፮፡፳፰።

. ከጌታችን ጋር ከቅዱሳንም ጋር ያለንን አንድነት እናረጋግጣለን ፩ቆሮ.፲፡፲፯።

፪.፳.፩. ምሥጢረ ቍርባን በመጽሐፍ ቅዱስ

እነዚህን የመጽሐፍ ቅዱስ ክፍሎች አንብቡ ዘጸ.፲፪፡፩ ፤ማቴ.፳፮፡፳፯፤ ፩ቆሮ.፲፡፲፯

ከቍርባን በፊት ሊደረጉ የሚገባቸው ጥንቃቄዎች

ከቁርባን በፊት ሊደረጉ ከሚገባቸው ጥንቃቄዎች መካከል

፩ ልብሳችንን ንጹሕ ማድረግና ገላችንን ታጥበን ንጹሕ ልብስ መልበስ፡፡

፪ ቅዱስ ሥጋውን እና ክቡር ደሙን ከመቀበላችን በፊት አስቀድመን ለንስሐ አባታችን የሠራነውን ነገር መንገርና ንስሓ መግባት ያስፈልጋል

፫ ማንም ሰው በሚቆርብበት ቀን እንቅፋት ቢመታው፣ በአጋጣሚ ወደላይ ቢለው፣ ቢነስረው፣ ቁስሉ ቢደማበት፣ ጥቃቅን ነፍሳት ወደ አፉ ውስጥ ቢገቡ እና እነዚህን የመሳሰሉ ነገሮች ቢገጥሙት በዚያ ቀን ሊቆርብ አይገባውም፡፡

፬ ካለመጠንቀቅ የተነሣ እንዲህ ያለ ነገር ቢያጋጥመው ንስሓ ሊሰጠው ይገባል፡፡ ንስሓውን ሳይፈፅም እንደገና መቍረብ አይችልም፡፡

ከቍርባን በኋላ ሊደረጉ የሚገባቸው ጥንቃቄዎች

ሀ. ከቆረቡ በኋላ መስገድ፣ ሩቅ መንገድ መሄድ የተከለከለ ነው፡፡

ለ. ጥፍር መቁረጥ፣ ፀጉር መላጨት፣ የቆረቡበትን ልብስ ማውለቅ አይቻልም፡፡

ሐ. አብዝቶ መብላትም ሆነ መጠጣት አይገባም

መ. ተላምጠው የሚተፉ ምግቦችን መብላት የተከለከለ ነው ለምሳሌ ሽንኮራ፣ ማንጎ፣ ማስቲካ የመሳሰሉትን ምግቦች፡፡

(ልጆች በቅርብ የምትቆርቡብት ቀን)

፪.፲. ምሥጢረ ትንሣኤ ሙታን

ጥያቄ፡- ትንሣኤ ማለት ምን ማለት ነው?

መልስ፡- ትንሣኤ ማለት ከሞት መነሣት ማለት ነው፡፡

አንድ ሰው ሞተ ስንል ነፍስና ሥጋ ሲለያዩ ነው፡፡ሥጋ ወደ መቃብር ይወርዳል ነፍስ ደግሞ እንደየሰው ሃይማኖትና ምግባር ወደ ገነት ወይም ወደ ሲኦል ይገባል፡፡በትንሣኤ ጊዜ ግን ወደ መንግሥተ ሰማያት አልያም ወደ ገሃነመ እሳት ይገባል፡፡

ገነት፡- እስከ ትንሣኤ ሙታን የጻድቃን ነፍሳት የሚቆዩባት ሥፍራ ናት፡፡

ሲኦል፡-እስከ ትንሣኤ ሙታን የኃጥአን ነፍስ የሚቀጣበት ሥፍራ ነው፡፡

መንግሥተ ሰማያት፡- በትንሣኤ ሙታን ጊዜ ለቅዱሳን የምትሰጥ ለዘለዓለም ቤት፡፡

ገሃነም እሳት፡- በትንሣኤ ሙታን ጊዜ የኃጥአን የመጨረሻ ፍርድና የሞት ቦታ ነው፡፡

ጌታችን መድኃኒታችን ኢየሱስ ክርስቶስ ወደዚህ ዓለም መጥቶ ከእመቤታችን ከቅድስት ድንግል ማርያም መወለዱ በ፴ ዘመኑ ተጠምቆ በመስቀል ተሰቅሎ ደሙን ያፈሰስው እኛ የዘላለምን ሕይወት እንድንወርስ ነው፡፡ ያ ደግሞ የሚሆነው በትንሣኤ ሙታን ጊዜ ነው፡፡በእርሱ የሚያምን ሁሉ አያፍርም፡፡ ዮሐ.፲፩፡፳፭ "ኢየሱስም፡ ትንሣኤና ሕይወት እኔ ነኝ፤ የሚያምንብኝ ቢሞት እንኳ ሕያው ይሆናል፤ ሕያው የሆነም የሚያምንብኝም ሁሉ ለዘለዓለም አይሞትም"

ጌታችን ይህንን እናምን ዘንድ በትምህርቱ ብቻ ሳይሆን በተግባር አሳይቶናል፡፡

፤.፯.፩.ትንሣኤ በብሉይ ኪዳን

. ኢሳ. ፳፮፡፲፱ "ሙታንህ ሕያዋን ይሆናሉ፥ ሬሳዎችም ይነሣሉ፡፡ በምድር የምትኖሩ ሆይ፥ጠልህ የብርሃን ጠል ነውና፥ ምድርም ሙታንን ታወጣለችና ንቁ ዘምሩም፡፡"

. ዳን.፲፪፡፩ "በዚያም ዘመን ስለ ሕዝብህ ልጆች የሚቆመው ታላቁ አለቃ ሚካኤል ይነሣል ሕዝብም ከሆነ ጀምሮ እስከዚያ ዘመን ድረስ እንደ እርሱ ያለ ያልሆነ የመከራ ዘመን ይሆናል በዚያም ዘመን በመጽሐፉ ተጽፎ የተገኘው ሕዝብህ ሁሉ እያንዳንዱ ይድናል፡፡በምድርም ትቢያ ውስጥ ካንቀላፉቱ ብዙዎች ይነቃሉ እኩሌቶቹ ወደ ዘለዓለምሕይወት፥እኩሌቶቹም ወደ ሐፍረትና ወደ ዘለዓለም ጕስቍልና፡፡

፤.፯.፪.የጌታችን ትንሣኤ

የጌታችን ትንሣኤ ከኃጢአት ወደ ጽድቅ የተመለስንበት ከኀሳር ወደ ክብር ከአሮጌው ሕይወት ወደ ሐዲስ ሕይወት የተሸጋገርንበት መንፈሳዊ የነጻነት በዓል ነው፡፡

• ጌታችን መድኃኒታችን ኢየሱስ ክርስቶስ ሦስት መዓልት ሦስት ሌሊት በመቃብር አድሮ ሞትን ድል አደርጎ በራሱ ኃይልና ሥልጣን በክብር ተነሥቷል፡፡ ማቴ፳፯፡፶፪-፶፮፣ዮሐ፲፱፡፴፭-፴፪

• ትንሣኤውንም ለመጀመሪያ ጊዜ ያበሰሩት ቅዱሳት አንስት ናቸው፡፡

• አስራ አንዱ ሐዋርያትም ዜናውን ሰምተው ወደ ተባሉበት ቦታ ወደ ገሊላ ሄዱ፡፡በዚያም ጌታችንን ከሙታን ተነሥቶ አዩት፤ ሰገዱለትም፡፡ ማቴ፳፰፣ማር፲፮፡፩-፲፪፣ሉቃ፳፡፲፪ ለፍቅሩ ይሳሱ፥ የነበሩ ጴጥሮስና ዮሐንሰም በጊዜው ወደ መቃብሩ ሄደው መነሣቱን አረጋገጡ፡፡ ዮሐ፳፡፩-፲፩፣፲፰ የክርስቶስ ትንሣኤ በስሙ ላመኑ ክርስቲያኖች ሁሉ ትንሣኤ ነው፡፡

፤.፯.፫. የሰው ልጆች ትንሣኤ

ጥያቄ፡ ልጆች እኛ የሰው ልጆች ሞተን እንቀራለን?

መልስ፡ አንቀርም በትንሣኤ ሙታን እንነሣ

• የሰው ልጆች ሁሉም ከዚህ ዓለም በሞት ይለያሉ፡፡ ይሁንና እግዚአብሔር የወሰናት የምጽዓት (የዓለም ፍጻሜ) ቀን ስትደርስ ሁሉም ሰዎች በትንሣኤ ዘጉባኤ ሕያዋን ሆነው ከሞት ይነሣሉ፡፡

• ሲነሡ እኩሌቶቹ (ጻድቃን) ለክብር፤ እኩሌቶቹ (ኃጥአን) ለፍርድ (በሠሩት ክፉ ሥራ ሊፈረድባቸው) ነው፡፡ ዮሐ. ፭፡፳፱ ፡፡

ስለሰው ልጆች ትንሣኤ አስቀድሞ በብሉይ ኪዳን ትንቢት ተነግሯል፡ ምሳሌ ተመስሏል

• ሙታንህ ሕያዋን ይሆናሉ፤ ሬሳዎችም ይነሣሉ፤ምድርም ሕያዋንን ታወጣለችና፡፡ ኢሳ. ፳፮፡፲፱፡፡

• በምድርም ዙሪያ ካንቀላፉት ብዙዎች ይነቃሉ፤እኩሌቶቹ ወደ ዘለዓለም ሕይወት እኩሌቶቹ ወደ ዘለዓለም ሐፍረትና ጉስቁልና ይሄዳሉ፡፡ ዳን. ፲፪፡፩-፫፡፡ እርሱ ሰብሮናልና ይጠግነናል ከሁለት ቀን በኋላ ያድነናል፤ በሦስተኛውም ቀን ያስነሣናል፡፡ ሆሴ. ፮፡፪፡፡

፤.፯.፬. በምን ዓይነት ትንሣኤ እንነሣለን?

• የሙታን አነሣስ ሙታን ከመነሣታቸው በፊት መልአኩ ፲ጊዜ የመለከት አዋጅ (ንፍሐተ ቀርን) ያሰማል፡፡ ፩ተሰ.፬፡፲፮

• በመጀመሪያው (ንፍሐተ ቀርን) የመለከት ድምፅ የሞቱ ሰዎች አጠቃላይ የሰውነት ክፍላቸው በሙሉ ይሰባሰባል፡፡

• በሁለተኛው የመለከት አዋጅ፡ የሰውነት ክፍሎቻቸው ከደምና ከሥጋ ጋር ተገጣጥመው የማይንቀሳቀስ በድን ይሆናሉ፡፡

• በሦስተኛው የመለከት አዋጅ፡የሰው ልጆች ሁሉ በሕይወት ዘመናቸው የሠሩትን መልካምም ሆነ ክፉ ሥራቸውን ይዘው፤ወንዶች የሠላሳ፤ ሴቶች የዐሥራ አምስት ዓመት ዕድሜ ያህል ሆነው ይነሣሉ። ሲነሡም ጻድቃን ፈጣሪያቸውን ክርስቶስን መስለው፤ኃጥአንም የግብር አባታቸው ዲያብሎስን መስለው ይነሳሉ። ፩ኛ ቆሮ ፲፭፡፶፩

• ከዚህ በኋላ ጌታችን በክበበ ትስብዕት (በለበሰው ሥጋ እየታየ) በግርማ መንግሥት (በሚያስፈራ የመለኮት ግርማ) ሆኖ በመላእክት ታጅቦ የተሰቀለበትን መስቀል ፊት ለፊቱ አደርጎ ይመጣል።

• መስቀል የፍርድ ምልክት ነውና በዚህ ጊዜ በቀራንዮ አደባባይ በግፍ ሰቅለው የገደሉት አይሁድ ያፍራሉ። ማቴ ፳፭፡፴፩።

፪.፯.፳.ትንሣኤ ሙታን በመጽሐፍ ቅዱስ

መጽሐፍ ቅዱስ በተለያየ ቦታ ስለ ትንሣኤ ሙታን ያስተምረናል ።ከእነዚህም አንዱ በቅዱስ ወንጌል

• ማቴ. ፳፭፡፴፩ "የሰው ልጅ በክብሩ በሚመጣበት ጊዜ ከእርሱም ጋር ቅዱሳን መላእክቱ ሁሉ፡በዚያን ጊዜ በክብሩ ዙፋን ይቀመጣል፤ አሕዛብም ሁሉ በፊቱ ይሰበሰባሉ፤ እረኛም በጎቹን ከፍየሎች እንደሚለይ እርስ በርሳቸው ይለያቸዋል፡... ንጉሡም በቀኙ ያሉትን እንዲህ ይላቸዋል። እናንተ የአባቴ ቡሩካን፡ኑ፤ዓለም ከተፈጠረበት ጊዜ ጀምሮ የተዘጋጀላችሁን መንግሥት ውረሱ።"

ማጠቃለያ፡ ልጆች በሦስተኛ ክፍል መሠረተ ሃይማኖት ትምህርታችን ነገረ እግዚአብሔርን እና አምስቱን አዕማደ ምሥጢር ተምረናል። እነዚህ ትምህርቶች የሃይማኖታችን መሠርቶች ስልሆኑ አምነን ጠንቅቀን ብናውቃቸው በክብር ትንሣኤ እንነሣለን።

የምዕራፉ የማጠቃለያ መልመጃ ፤

፩. የሚከተሉትን ጥያቄዎች በትክክል ካነበባችሁ በኋላ ትክክል የሆነውን ዐረፍተ ነገር «ሓውነት» ትክክል ያልሆነውን ዐረፍተ ነገር «ሐሰት» በማለት መልሱ

፩. አዕማድ የሚለው ቃል የአማርኛ ቃል ሲሆን ሁለት ዓይነት ትርጓሜ አለው፡፡

፪. ሥላሴ የሚለው ቃል‹‹ሠለሰ›› ሦስት አደረገ ከሚለው የግእዝ ቃል የወጣ ነው፡፡

፫. ምሥጢረ ሥጋዌ ማለት የአምላክ ሰው የመሆን ምሥጢር ማለት ነው፡፡

፬. የሐዲስ ኪዳንን ጥምቀት የመሠረተው መጥምቀ መለኮት ቅዱስ ዮሐንስ ነው፡፡

፪. የሚከተሉትን ጥያቄዎች በደንብ ካነበባችሁ በኋላ ትክክለኛ መልስ የያዘውን ሬደል ብቻ ምረጡ

፩. ከሚከተሉት ጥያቄዎች ውስጥ የሥላሴ ሦስትነት ያልሆነው የቱ ነው

ሀ. የግብር ለ. የስም ሐ. የአካል መ. መልሱ አልተሰጠም

፪. ከሚከተሉት ውስጥ የጥምቀት ምሳሌ ያልሆነው የቱ ነው

ሀ. ግዝረት ለ. የጥፋት ውኃ ሐ. የፋሲካ በግ መ. የዮሐንስ ጥምቀት

፫. በብሉይ ኪዳን ቍርባን ያቀረቡ እና በረከት ካገኙት መካከል ያልሆነው

ሀ. ቃየል ለ. መልከ ጼዴቅ ሐ. ቅ/ዳዊት መ. መልስ አልተሰጠም

፫. የሚከተሉትን ጥያቄዎች ካነበባችሁ በኋላ በ‹‹ሀ›› ሥር የተዘረዘሩትን በ‹‹ለ›› ሥር ከተዘረዘሩት ጋር አዛምዱ

‹‹ሀ››	‹‹ለ››
፩. ምሥጢረ ጥምቀት	ሀ. የአምላክ ሰው መሆን
፪. ምሥጢረ ቍርባን	ለ. የእግዚአብሔር አንድነትና ሦስትነት
፫. ምሥጢረ ሥጋዌ	ሐ. ሙሉ አካልን በውሃ ውስጥ ማስገባት
፬. ምሥጢረ ትንሣኤ ሙታን	መ. አምኃ፣ ስጦታ፣ መስዋእት
፭. ምሥጢረ ሥላሴ	ሠ. ከሞት መነሳት

፬. ለሚከተሉት ጥያቄዎች አጭር መልስ ስጡ

፩. አምስቱን አዕማደ ምሥጢራት በቅደም ተከተል አስቀምጥ?

፪. የሥላሴን አንድነትና ሦስትነት አስረዳ?

፫. እግዚአብሔር ወልድ ለምን ሰው ሆነ?

፬. የጥምቀትን አስፈላጊነት ጥቀስ

ዋቢ መጻሕፍት

፩. መጽሐፍ ቅዱስ

፪. ዐምደ ሃይማኖት